

MUNICÍPIO DE ARVOREDO

ESTADO DE SANTA CATARINA

EDITAL DE PROCESSO SELETIVO N.º 002/2017

10 DE DEZEMBRO DE 2017

CARGO:
Auxiliar de Creche

INSTRUÇÕES

Este Caderno de Questões contém **25 questões**, constituídas com cinco opções (A, B, C, D, E) e **uma única resposta correta**. Em caso de divergência de dados e/ou de defeito no Caderno de Questões, solicite providências ao fiscal de sala.

Você receberá juntamente com o Caderno de Questões, o **Cartão Resposta**, o qual deverá ser preenchido atentamente com **Nome, Assinatura, Nº da Identidade e as respostas por questão**.

As respostas do Caderno de Questões deverão ser transcritas para o Cartão Resposta, com caneta esferográfica de tinta azul ou preta, de acordo com as orientações de preenchimento abaixo.

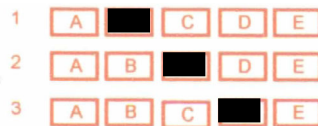

O **Cartão Resposta** é o único documento válido para a correção das provas e o não preenchimento correto implica a anulação da questão. **Não será fornecido**, em hipótese alguma, novo Cartão Resposta por erro de preenchimento por parte do candidato. O Cartão Resposta é **insubstituível** e de inteira responsabilidade do candidato, por isso não deve ser amassado, dobrado, rasgado ou rasurado.

Durante a realização das provas **não será permitida qualquer consulta a materiais**, sejam didáticos ou eletrônicos. O candidato que for flagrado fazendo uso desses materiais estará automaticamente **eliminado** do Processo Seletivo.

A **interpretação das questões** é parte integrante da prova, não sendo permitido aos fiscais de sala auxiliar na interpretação.

A saída da sala de prova, com a entrega do Caderno de Questões e Cartão Resposta, somente será permitida após transcorrido **30 minutos do início da mesma**.

Ao concluir a prova e o preenchimento do Cartão Resposta, **entregue o Caderno de Questões e o Cartão Resposta ao fiscal de sala**. A não entrega de qualquer um dos itens especificados acima, implicará na eliminação do candidato do Processo Seletivo.

O tempo de duração total da prova é de **3 horas**, incluído o tempo para preenchimento do Cartão Resposta.

Os **3 últimos candidatos** ao terminar a prova deverão permanecer juntos em sala para, juntamente com os fiscais de sala, conferir os Cartões Resposta e assinar a folha ata e o lacre dos envelopes que guardarão os Cartões Resposta e os Cadernos de Questões.

A **desobediência** a qualquer uma das determinações constantes do Edital de Processo Seletivo, do presente Caderno de Questões e de preenchimento do Cartão Resposta, implicará na **eliminação do candidato** do Processo Seletivo.

O **Gabarito Preliminar** e as **provas escritas/objetivas** estarão disponíveis, no dia **11 de dezembro de 2017**, no site www.alternativeconcursos.com.br.

É facultado ao candidato interpor **recurso** contra as questões da prova escrita/objetiva através do e-mail recursos@alternativeconcursos.com.br, no prazo de **12 e 13 de dezembro de 2017**.

A visita

Há pessoas que ficam guardadas na alma da gente. De repente minha memória ilumina um sorriso, uma palavra, um gesto de alguém que não vejo há muito tempo. No último Dia das Mães, resolvi rever minha antiga professora de ciências, dona Thelma. Estudei com ela no Instituto de Educação Monsenhor Bicudo, em Marília, no interior de São Paulo, no tempo em que o ensino médio era chamado de ginásio. Mas perdi o contato: fui criado na cidade somente até os 15 anos. Quando minha família se mudou, veio completa. Não deixamos parentes a quem visitar. Durante mais de quarenta anos, não voltei a Marília. Sempre me lembrava de dona Thelma, mas, contraditoriamente, nunca a visitei.

Uma ex-colega de classe, Malau, que também só revi recentemente, localizou seu endereço. Minha mãe raramente comparecia às festas escolares quando eu era garoto. Em um Dia das Mães os alunos receberam rosas para oferecer. Entreguei a minha a dona Thelma, que, às vezes, eu chamava de mãe, um pouco por malandragem. Certa vez, na fila do cinema, dona Thelma chegou com o filho pequeno e me pediu para comprar seu ingresso. O funcionário proibiu:

— Não pode comprar, ela tem de ir para o fim da fila!

Gritei, muito espertinho: — Mas ela é minha mãe!

— Ah, se é mãe, pode!

Passei a chamá-la de mãe e sempre recebia um sorriso cúmplice de volta!

Em suas aulas contemplei a beleza das células através do microscópio. Apaixonei-me pela teoria da evolução das espécies. Ela me ensinou a pesquisar por conta própria, já que gostava tanto do tema.

Assim, um pouco me sentindo como um molequinho, apareci de surpresa em sua casa, em Marília. Em dúvida sobre o presente adequado, levei uma caixa de bombons e o meu livro Anjo de Quatro Patas. Ela me recebeu com o mesmo sorriso e os gestos leves, divertidos, juvenis apesar dos seus 77 anos.

— Nem estou arrumada! Entre, entre!

Adorou os bombons, autografei o livro. Serviu café com bolo. Quis saber da minha carreira. Eu, de sua vida: teve cinco filhos. O mais velho mora nos Estados Unidos, a mais nova com ela. Aposentada, dedica-se a seu marido, João Décio, professor de literatura da Unesp, autor de quatro livros.

Falou da juventude, dos tempos de pobreza durante a faculdade. Da vida de professora. Lembramos meus tempos de escola. Muitas vezes, na época, eu a visitava. Ela me dava xerox das poesias que o marido usava como material para as

aulas na universidade. Assim conheci Fernando Pessoa e Florbela Espanca.

Mas durante todo o tempo da visita tinha a sensação de que deveria ter levado um presente mais valioso. De repente confessei:

— Odiamos quando você começou a nos dar aulas!

— Verdade?

— Ainda me lembro da primeira prova. Decorei tudo. Só caíram perguntas que exigiam raciocínio! Foi um desastre.

Ela riu.

— Sempre fui contra a decoreba.

— Depois eu comecei a juntar uma coisa com a outra.

Você também me mostrou como fazer pesquisa. Fiz uma pausa, procurando as palavras certas.

— Tudo o que aprendi com você me acompanha até agora, Thelma. Sabe, você me ensinou a pensar. Eu não teria me tornado quem sou hoje se você não tivesse sido minha professora.

Compreendi que meu verdadeiro presente estava além do material. Era meu profundo agradecimento por ela ter existido em minha vida. O brilho de seus olhos me disse quanto se sentiu gratificada. Eu também, pela oportunidade de dizer que ela se tornou inesquecível não só para o garoto que eu fui, mas também para o homem em que me transformei.

Disponível em: www.vejasp.abril.com.br
Acesso:28/11/2017.

O texto acima servirá como base para responder as questões de 01 a 04:

01) Sobre o texto:

1. Trata-se de uma crônica que relata o reencontro do narrador com sua ex-professora.
2. O fato foi narrado em primeira pessoa o que confere ao texto maior personalidade.
3. O narrador procura “as palavras certas” para exprimir à professora todo reconhecimento que tinha pelo trabalho dela.
4. Foi o sentimento nefasto que levou o narrador a procurar a professora.

- a) Estão corretas somente as proposições 2 e 3.
- b) Estão corretas somente as proposições 1, 3 e 4.
- c) Estão corretas somente as proposições 2, 3 e 4.
- d) Estão corretas somente as proposições 1, 2 e 3.
- e) Estão corretas somente as proposições 1, 2 e 4.

02) Pode-se inferir que o narrador:

- a) era um homem taciturno, o que fica evidente no corpo do texto.
- b) ficou ditoso ao reencontrar a ex-professora de Ciências.

- c) alou que sempre apreciou as aulas de Ciências.
- d) reforçou que quando criança era um menino introvertido.
- e) agradeceu a professora por ter influenciado na sua vida positivamente, pois hoje é um homem invejoso.

03) Na frase: “Mas perdi o contato:...” o é um:

- a) adjunto adnominal
- b) pronome demonstrativo
- c) pronome pessoal
- d) artigo indefinido
- e) artigo definido

04) “Ela me recebeu com o mesmo sorriso...” Uma das alternativas abaixo contém pelo menos uma palavra grafada incorretamente em relação ao emprego dos RR e R:

- a) corrente – caracol - caranguejo
- b) arroz – besouro - arraigar
- c) bezerro – seralheiro - berreiro
- d) beterraba – caramelo - aterrissar
- e) terreno – areia - arreo

05) Assinale a alternativa que indica a flexão incorreta do gênero feminino dos substantivos:

- a) frei-sóror
- b) perdigão-perdigueira
- c) profeta-profetisa
- d) veado-cerva
- e) zangão-abelha

Texto para as questões 06 e 07:



Disponível em: www.sebonerd.blogspot.com.br
Acesso: 01/12/2017.

06) “Meu pai tem oitocentas cabeças de gado!” A figura de linguagem presente na sentença anterior é denominada:

- a) pleonasma
- b) aliteração
- c) metonímia
- d) elipse
- e) prosopopeia

07) Chico Bento utiliza a palavra *mais* incorretamente pelo contexto da frase. Seguindo as regras da norma culta padrão a forma correta é *mas*. Uma das alternativas a seguir utiliza uma palavra inexistente. Identifique-a:

- a) O preço da mortadela aumentou nesta semana.
- b) As sobancelhas da atriz eram espessas.
- c) O bebê ficou entretido nas histórias da TV.
- d) Compre somente desodorante aerossol.
- e) O asterístico da frase indicava uma nota de rodapé.

08) Se passarmos a frase a seguir para a segunda pessoa do singular, teremos:

“Faça-me um favor: pegue este documento e leve-o até o diretor da escola.”

- a) Faze-me um favor: pega este documento e leva-o até o diretor da escola.
- b) Faz-me um favor: pegue este documento e leva até o diretor da escola.
- c) Faça-me um favor: pega este documento e leves até o diretor da escola.
- d) Far-me-ia um favor: pegues este documento e leves até o diretor da escola.
- e) Faz-me um favor: pegas este documento e leves até o diretor da escola.

09) Dependendo do contexto em que estão inseridas, as palavras mudam de classificação. Leia as frases a seguir:

1. O deslumbrante verde das matas chamou a atenção do turista.
2. No jardim verde e florido, os passarinhos faziam a festa.

Observando a classificação dos vocábulos sublinhados, temos, respectivamente:

- a) advérbio e substantivo
- b) adjetivo e substantivo
- c) substantivo e adjetivo
- d) advérbio e adjetivo
- e) substantivo e advérbio.

10) Todas as assertivas abaixo estão corretas em relação ao emprego do plural, exceto uma. Marque-a:

- a) As má-formações que a criança apresenta são decorrentes de problemas genéticos.
- b) Os olhos das meninas eram castanho-escuros.
- c) Essas roupas verde-oliva o deixam com ar de sério.
- d) Bem-vindos a casa do Pão de Queijo!
- e) Os instrumentos médico-cirúrgicos foram separados para uso.

Conteúdos Específicos

11) Acerca das atribuições do cargo de Auxiliar de Creche é incorreto afirmar:

- a) Executar atividades extraclasse e atividades recreativas educacionais.
- b) Acompanhar e participar sistematicamente dos cuidados essenciais referentes à alimentação, higiene pessoal, educação, cultura, recreação e lazer das crianças.
- c) Participar, em conjunto com os professores, direção e outros agentes públicos vinculados à Educação do planejamento, da execução e da avaliação das atividades propostas às crianças.
- d) Auxiliar os professores quanto à observação de registros e avaliação do comportamento e desenvolvimento infantil.
- e) Cuidar da higiene e do asseio das crianças sob sua responsabilidade somente quando solicitado pelo professor.

12) Acerca das atribuições do cargo de Auxiliar de Creche é correto afirmar:

- I. **Recepcionar, atender e assistir as crianças que frequentam, regularmente a creche, em todos os seus ambientes e equipamentos, dispensando-lhes cuidados, sob orientação e supervisão dos responsáveis, para propiciar-lhes o bem estar físico e emocional, desenvolvendo trabalho lúdico, pedagógico e de socialização.**
- II. **Prestar cuidados diretos e simples às crianças, auxiliando-as em sua higiene pessoal, em sua movimentação e atividades e na alimentação, para proporcionar-lhes conforto e bem-estar.**
- III. **Seguir instruções para execução de outras atividades de apoio, como a arrumação e**

manutenção da ordem e limpeza no ambiente de trabalho, seguindo processos rotineiros, para facilitar as tarefas dos demais membros da equipe.

- a) Somente I e II estão corretas.
- b) Somente I e III estão corretas.
- c) Somente I está correta.
- d) Somente II e III estão corretas.
- e) Todas estão corretas.

13) (Informática) Tecla que confirma a entrada de dados no computador:

- a) Tab
- b) Esc
- c) Enter
- d) Shift
- e) Ctrl

14) (Informática) Acerca da utilização das teclas de atalho no Windows é correto afirmar:

- a) F1 – Abre a janela de ajuda.
- b) F3 – Atualiza páginas.
- c) F5 – Aciona a correção no Word.
- d) F6 – Abre a opção imprimir.
- e) F9 – Abre a opção salvar.

15) Acerca da prevenção contra incêndios é incorreto afirmar:

- a) Respeite a sinalização indicativa de combate e ação em casos de incêndios.
- b) Sempre obstrua o acesso aos extintores.
- c) Não obstrua o acesso aos corredores de passagem de emergência e escadas.
- d) Não sobrecarregue as tomadas.
- e) Substitua os extintores avariados.

16) Acerca da prevenção de acidentes de trabalho é incorreto afirmar:

- a) Mantenha a atenção.
- b) Mantenha o local de trabalho limpo e organizado.
- c) Sempre improvise na realização das atividades do dia a dia.
- d) Comunique incidentes.
- e) Cumpra as normas de prevenção de acidentes de trabalho e incêndio.

17) Acerca dos Documentos Oficiais analise as alternativas e assinale a resposta correta:

- I. **Ata - modalidade de comunicação oficial em que solicitações ou pedidos são feitos a órgãos públicos ou autoridades competentes.**
- II. **Atestado - modalidade de documento oficial em que uma pessoa atesta algo em favor de**

outra, firmado veracidade acerca de algum fato.

III. Requerimento - modalidade de documento oficial em que um resumo é feito em um livro específico, sobre os fatos mais importantes ocorridos em uma assembleia, reunião ou sessão.

- a) Somente I e II estão corretas.
- b) Somente II e III estão corretas.
- c) Somente I e III estão corretas.
- d) Somente II está correta.
- e) Todas estão corretas.

18) Acerca das formas de tratamento, ao nos dirigirmos a diretores utilizamos:

- a) Vossa Excelência
- b) Vossa Senhoria
- c) Vossa Eminência
- d) Vossa Reverendíssima
- e) Ao Excelentíssimo

19) Acerca do dia a dia do educador na escola, analise as assertivas e assinale a resposta incorreta:

- a) Envolver crianças e bebês nas atividades do dia a dia.
- b) Preste atenção na maneira como o bebê se comunica, aprenda a conhecer a forma dele se expressar.
- c) Procure focar apenas no desenvolvimento cognitivo da criança.
- d) Seja honesto com o bebês e crianças. Construa uma relação de confiança.
- e) Seja modelo de comportamento que você quer ensinar.

20) Acerca da Educação Alimentar é correto afirmar:

- I. A escola tem papel fundamental na formação de bons hábitos alimentares.**
- II. Alimentar-se de forma saudável é fundamental para o desenvolvimento integral de todos indivíduos.**
- III. É importante que os estudantes sejam incentivados a fazer escolhas saudáveis.**
- IV. Permitir que os educandos sempre alimentem-se em um ambiente com a televisão ligada ajuda no desenvolvimento da autonomia da criança.**

- a) Somente I e IV estão corretas.
- b) Somente I, III e IV estão corretas.
- c) Somente I, II e III estão corretas.
- d) Somente II e III estão corretas.
- e) Todas estão corretas.

21) O ambiente para troca de fraldas deverá dispor, exceto:

- a) Lixeira ao lado do trocador forrada com saco plástico, com tampa e acionamento manual.
- b) Pias próximas a região de troca de fralda com sabão líquido e papel toalha para higienização das mãos.
- c) Fraldas descartáveis devem ser depositadas em recipientes exclusivos, com identificação e separadas do restante do lixo.
- d) O lixo com fraldas deve ser retirado antes que fique cheio, para evitar mal cheiro e para que possa ser fechado e transportado com facilidade e segurança até a área externa de lixo.
- e) O recipiente de lixo deverá ser lavado com água e detergente antes de ser colocado um saco limpo.

22) Acerca do momento do banho do bebê na escola é incorreto afirmar:

- a) Antes de dar banho nos bebês, é importante higienizar todo o local.
- b) Banheiras e cubas devem ser lavadas com água e detergente neutro.
- c) Os colchonetes também devem ser higienizados antes e depois do banho.
- d) Verifique se todos os pertences da criança estão em ordem antes de despi-la. Incentive que as crianças compartilhem seus pertences pessoais.
- e) Durante o banho explique a ela as ações que está realizando. Isso contribui para o desenvolvimento da autonomia da criança.

23) Acerca da organização e do momento do sono da escola é incorreto afirmar:

- a) É importante que a hora do soninho seja sempre realizada no mesmo horário. Assim, as crianças estabelecem uma rotina e há mais facilidade para que elas, de fato, durmam.
- b) É importante que as atividades que precedam o soninho sejam calmas e ajudem a deixar as crianças relaxadas.
- c) Crie um espaço confortável para o sono.
- d) É importante que mesmo que a criança não queira o educador obrigue-a a dormir.
- e) Muitas crianças são acostumadas a dormir ouvindo os pais contando histórias desde cedo. A atividade ajuda a promover o relaxamento nos pequenos. Além disso, o ato de contar uma história fortalece o vínculo entre o educador e as crianças e estimula o gosto pela leitura nos pequenos.

24) Acerca da Lei de Diretrizes e Bases da Educação Nacional, Lei nº 9.394/1996, art. 8º, a União, os Estados, o Distrito Federal e os Municípios _____, os respectivos sistemas de ensino.

- a) em união
- b) em parceria
- c) em regime de colaboração
- d) em conjunto
- e) em regime de organização

25) Acerca da Lei de Diretrizes e Bases da Educação Nacional, Lei nº 9.394/1996, art. 5º, o acesso _____ é direito público subjetivo, podendo qualquer cidadão, grupo de cidadãos, associação comunitária, organização sindical, entidade de classe ou outra legalmente constituída e, ainda, o Ministério Público, acionar o poder público para exigí-lo.

- a) à educação infantil
- b) ao ensino fundamental
- c) à educação básica obrigatória
- d) ao ensino fundamental obrigatório
- e) ao ensino médio