



CARGO: CONTROLADOR INTERNO

NOME:

INSCRIÇÃO:

RG:

INSTRUÇÕES:

- O candidato receberá juntamente com o caderno de provas **CARTÃO-RESPOSTA**, ambos já identificados com seu nome, número de inscrição, nº RG e cargo pretendido;
- É dever do candidato conferir seu nome, número de inscrição e cargo se estão corretos e caso contrário alertar o fiscal;
- A prova terá **duração** de **4(quatro) horas**, incluído o tempo para preenchimento do **CARTÃO-RESPOSTA**.
- Este caderno contém um total de **40** (quarenta) QUESTÕES OBJETIVAS, sendo 10 (dez) questões de Português, 10 (dez) questões de Matemática (Raciocínio Lógico) e 20 (vinte) questões de Conhecimentos Específicos/Legislação;
- Cada questão apresenta 4 (quatro) alternativas de resposta e apenas uma resposta **correta**;
- O **CARTÃO-RESPOSTA** não será substituído;
- Assinale, na prova, a alternativa que você julgar correta e, ao final, transcreva as respostas para o **CARTÃO-RESPOSTA**, marcando a quadrícula toda sobre a letra correspondente em cada questão, observando a mesma ordem da prova, conforme exemplo a seguir:

Exemplo:

Forma correta: ■

Forma Errada: ▨ ■ X

- O candidato deverá apor no **CARTÃO-RESPOSTA**, as suas respostas por questão na ordem de 01 a 40, que será o único documento válido para sua correção e sua **assinatura**;

Exemplo do modo correto de marcação das respostas:

CARTÃO RESPOSTA

01	■	B	■	C	■	D	21	A	■	C	■	D
02	■	A	■	C	■	D	22	A	■	B	■	D
03	■	A	■	B	■	D	23	A	■	C	■	D

- O **CARTÃO-RESPOSTA** será utilizado para conferência por leitora óptica para o processamento dos resultados, não podendo conter rasuras e ou marcações incorretas diferentes das contidas no exemplo da alínea "h";
- Caso ocorrer rasura, inexistência de marcação da resposta ou for assinalada mais de uma opção por questão no **CARTÃO-RESPOSTA**, a questão será tida como incorreta.
- O **CARTÃO-RESPOSTA** deverá ser assinado na parte de baixo pelo candidato;
- Não deixe nenhuma questão sem resposta;
- Não é permitido o uso de calculadora ou qualquer outro aparelho similar;
- Somente utilize caneta **azul** ou **preta**;
- O caderno de provas e **CARTÃO-RESPOSTA** deverão ser entregues aos fiscais na saída;
- O candidato, após o término da prova, poderá destacar a parte abaixo na linha pontilhada e levar somente a anotação do gabarito;
- Em caso de dúvida, dirija-se ao fiscal de sala.

BOA PROVA!

IOPLAN Instituto Oeste de Planejamento & Consultoria Ltda. Concurso Público-CÂMARA DE VEREADORES DE FORMOSA DO SUL/SC Edital 001/2017

01	02	03	04	05	06	07	08	09	10	11	12	13	14	15	16	17	18	19	20	
21	22	23	24	25	26	27	28	29	30	31	32	33	34	35	36	37	38	39	40	

ANOTAÇÃO DAS RESPOSTAS PARA O CANDIDATO

ATENÇÃO: Esta parte poderá ser destacada pelo candidato somente após o término da prova.

(Texto)

1 A história da família da jornalista Mariana Alves
Tavares, de Campinas (SP), pode se resumir à
palavra educação. Filha de um vendedor e uma
repcionista, neta de professor, bisneta de
5 funcionária pública e tataraneta de escrava, a
jovem, de 24 anos, foi aprovada para o
mestrado em antropologia e sociologia do
desenvolvimento em universidade de Genebra,
na Suíça, e será a primeira geração a sair do
10 Brasil para estudar e contar a história da família.
Com toda a bagagem e o que ainda está por vir,
Mariana diz que a intenção é olhar para o Brasil
de forma a entender por que questões raciais
ainda interferem na evolução do país. “Não dá
15 para desenvolver um país desenvolvendo uma
parcela pequena da sociedade, quando a
maioria populacional é considerada minoria em
acesso aos direitos”, afirma.
Sua tataravó Sebastiana Sylvestre Correa,
20 nasceu em 1859, em Minas Gerais. Ela foi
escravizada até os 29 anos, quando a Lei Áurea
a alforriou em 1888. Mãe de oito filhos,
Sebastiana nunca aprendeu a ler ou escrever,
mas lutou para que suas futuras gerações
25 tivessem acesso à educação.

(Adaptado de G1, 14/06/2017)

QUESTÃO 01. A partir da análise do Texto, assinale a alternativa que apresenta uma interpretação correta do trecho destacado:

- (A) “A história da família da jornalista Mariana Alves Tavares, de Campinas (SP), pode se resumir à palavra educação” (linhas 1 a 3) – A educação é o bem mais valioso da vida da jornalista Mariana Alves Tavares.
- (B) “[...] e será a primeira geração a sair do Brasil para estudar e contar a história da família” (linhas 9 e 10) – Nunca antes um brasileiro foi a Genebra para cursar mestrado.
- (C) “Com toda a bagagem e o que ainda está por vir, Mariana diz que a intenção é olhar para o Brasil de forma a entender por que questões raciais ainda interferem na evolução do país.” (linhas 11 a 14) – Mariana busca através dos estudos evoluir o Brasil no que diz respeito às diferenças étnicas.
- (D) “Não dá para desenvolver um país desenvolvendo uma parcela pequena da sociedade, quando a maioria populacional é considerada minoria em acesso aos direitos” (linhas 14 a 18) – O desenvolvimento de uma parcela pequena da sociedade corresponde ao desenvolvimento da minoria populacional detentores de direitos.

QUESTÃO 02. É **correto** afirmar que há verbo intransitivo ou locução intransitiva na seguinte oração retirada do Texto:

- (A) “A história da família da jornalista Mariana Alves Tavares, de Campinas (SP), pode se resumir à palavra educação” (linhas 1 a 3).
- (B) “[...] e será a primeira geração [...]” (linha 9).
- (C) “Sua tataravó, Sebastiana Sylvestre Correa, nasceu em 1859, em Minas Gerais” (linhas 19 e 20).
- (D) “[...] quando a Lei Áurea a alforriou em 1888 [...]” (linhas 21 e 22).

QUESTÃO 03. “[...] mas lutou para que suas futuras gerações tivessem acesso à educação [...]” (linhas 24 e 25).

A oração do Texto sublinhada acima classifica-se corretamente como:

- (A) Oração subordinada adverbial consecutiva.
- (B) Oração subordinada substantiva objetiva direta.
- (C) Oração subordinada substantiva predicativa do sujeito.
- (D) Oração subordinada adverbial final.

QUESTÃO 04. No Texto, a locução verbal “*pode se resumir* [...]” (linha 2) encontra-se transformada para a voz passiva na seguinte forma:

- (A) “é resumida”.
- (B) “pode ser resumida”.
- (C) Não é possível a transformação para a voz passiva.
- (D) A locução já se encontra na voz passiva.

QUESTÃO 05. “*Ela foi escravizada até os 29 anos, quando a Lei Áurea a alforriou em 1888* [...]” (linhas 20 a 22).

Ao analisar o trecho acima retirado do Texto, é **correto** afirmar que:

- (A) Possui uma oração principal que se encontra na voz passiva e sua alteração para a voz ativa resulta em uma oração com sujeito indeterminado.
- (B) O verbo da oração subordinada concorda em número e pessoa com seu sujeito oculto.
- (C) A preposição “até” é exigida pela regência nominal da expressão “escravizada”.
- (D) A palavra “quando” classifica-se como uma conjunção integrante.

QUESTÃO 06. No trecho “[...] *e será a primeira geração a sair do Brasil para estudar e contar a história da família*” (linhas 9 e 10), o termo “da família” classifica-se sintaticamente como:

- (A) Complemento nominal.
- (B) Objeto indireto.
- (C) Adjunto adnominal.
- (D) Predicativo do sujeito.

QUESTÃO 07. As vírgulas presentes no trecho do Texto “*Sua tataravó, Sebastiana Sylvestre Correa, nasceu em 1859*” (linhas 19 e 20) são utilizadas pelo autor com o objetivo de:

- (A) Indicar a continuidade de uma ação ou fato.
- (B) Isolar expressão de valor meramente explicativo.
- (C) Representar na escrita hesitações comuns da língua falada.
- (D) Explicitar termo anteriormente utilizado.

QUESTÃO 08. Em relação à partícula “que” presente no período abaixo retirado do Texto, é **correto** afirmar que: “[...] *Mariana diz que a intenção é olhar para o Brasil* [...]” (linha 12).

- (A) Retoma um substantivo e exerce a função de sujeito simples da oração a que pertence.
- (B) É um termo anafórico de coesão que estabelece um elo de ligação entre duas orações.
- (C) Introduz uma oração subordinada substantiva.
- (D) Poderia ser corretamente substituída por “em que”, sem quaisquer outras alterações no período.

QUESTÃO 09. A crase utilizada no trecho “[...] *pode se resumir à palavra educação* [...]” (linhas 2 e 3) é justificada pela mesma regra gramatical que em:

- (A) Iremos sem dúvidas ao show às pressas.
- (B) O rapaz deu àquela mulher o livro.
- (C) Esperamos você à tarde.
- (D) A moça era intolerante à situação.

QUESTÃO 10. “Ela conta que tentou desde cedo não se deixar abalar pelo racismo, mas relata que vivenciou momentos que a fazem acreditar que, mesmo com o fim da escravidão, o Brasil ainda não passou por uma mudança efetiva quando se trata da questão afrodescendente.” (Adaptado de G1, 14/06/2017). No texto acima, o termo “a” sublinhado classifica-se morfológica e sintaticamente como:

- (A) Pronome indefinido; objeto direto.
- (B) Pronome pessoal; sujeito.
- (C) Artigo definido; sujeito.
- (D) Pronome pessoal; objeto direto.

II - PROVA DE MATEMÁTICA (Raciocínio Lógico) – (10 questões)

QUESTÃO 11. A água de uma piscina possui as seguintes dimensões:

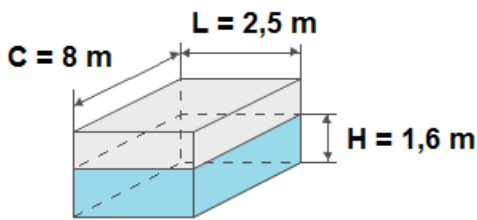

Se o nível de água aumentar 0,065 metros, é **correto** afirmar que o volume de água da piscina, em litros, passa a ser:

- (A) 32
- (B) 32.500
- (C) 33.220
- (D) 33.300

QUESTÃO 12. Em uma sorveteria, um atendente trabalhando 5 horas por dia, 6 dias por semana, serve 620 sorvetes. Considerando a mesma proporção, é correto afirmar que 6 atendentes, trabalhando 6 horas por dia, 4 dias por semana, servem:

- (A) 2.630 sorvetes
- (B) 2.976 sorvetes
- (C) 2.982 sorvetes
- (D) 3.120 sorvetes

QUESTÃO 13. Em certo condomínio, os moradores só conseguem acessar suas residências se digitarem a senha na portaria de entrada. A senha consiste em 5 caracteres, sendo obrigatório que o primeiro caractere seja um número, já os demais caracteres podem ser números ou letras de “a” até “f”. Com base nisso, é correto afirmar que a quantidade de senhas possíveis é de:

- a) $9 \cdot 16^4$
- b) $10 \cdot 16^4$
- c) $10 \cdot 18^4$
- d) $10 \cdot 20^5$

QUESTÃO 14. Considere a seguinte equação de 1º grau: “ $25 \cdot (x - 10) + x = 50 + 20 \cdot (x + 2) + x$ ”

É **correto** afirmar que “x” é igual a:

- (A) 64
- (B) 66
- (C) 68
- (D) 70

QUESTÃO 15. Uma dona de casa foi ao mercado e comprou 5 tipos de queijos diferentes. O valor total pela compra dos queijos foi de R\$ 152,00. Com base nos valores de cada tipo de queijo, analise a tabela abaixo:

Tipo de Queijo	Descrição
I	-
II	Custou R\$ 12,00 a mais que o Tipo I
III	Custou o triplo do Tipo II
IV	Custou um terço do Tipo III
V	Custou o dobro do Tipo I

É **correto** afirmar que o valor pago pelo queijo Tipo V foi de:

- (A) R\$ 23,00
- (B) R\$ 25,00
- (C) R\$ 26,00
- (D) R\$ 28,00

QUESTÃO 16. Um capital no valor de R\$ 10.132,00 foi aplicado à taxa de juros compostos de 2% mensal, por um período de 3 meses. Com base nisso, é **correto** afirmar que o valor de juro rendido após esse período foi de aproximadamente:

- (A) R\$ 610,16
- (B) R\$ 615,20
- (C) R\$ 620,16
- (D) R\$ 640,50

QUESTÃO 17. Nas funções trigonométricas representadas abaixo, a linha tracejada demonstra uma função trigonométrica básica, podendo ser, por exemplo: $\text{sen}(x)$, $\text{cos}(x)$ ou $\text{tan}(x)$. Com base nisso, é **correto** afirmar que a função trigonométrica que rege a linha contínua deve ser:

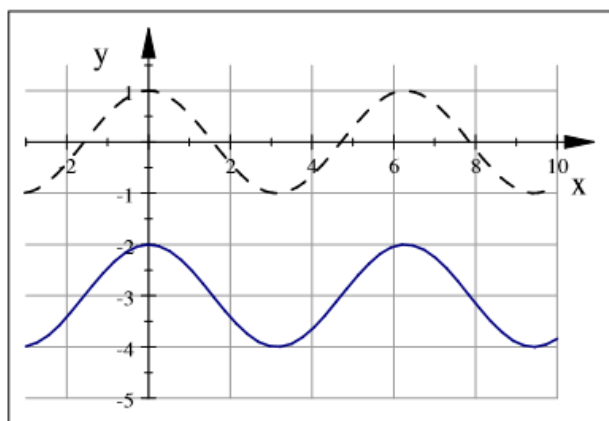

- (A) $f(x) = \text{sen}(x) - 3$
- (B) $f(x) = \text{cos}(x) - 3$
- (C) $f(x) = 3\text{cos}(x)$
- (D) $f(x) = \text{sen}(x) + 3$

QUESTÃO 18. Uma caixa possui 20 bolas. Cada bola está numerada com números de 1 a 20. Com base nisso, ao retirar uma bola, a probabilidade dessa bola ser divisível por 4 é de:

- (A) 12%
- (B) 15%
- (C) 20%
- (D) 25%

QUESTÃO 19. Bernardo aplicou seu capital no valor de R\$ 30.250,00 à taxa de juros simples de 6% ao ano durante 5 anos. O objetivo de Bernardo ao final desse período de 5 anos é comprar um carro no valor de R\$ 40.000,00 utilizando apenas o valor total resgatado no investimento. Com base nisso, é **correto** afirmar que:

- (A) Após 5 anos, Bernardo só conseguirá comprar o carro se investir, além do valor total resgatado, mais R\$ 1.025,00
- (B) Bernardo não conseguirá comprar o carro apenas com o valor total resgatado no investimento, pois ainda faltará R\$ 775,00
- (C) Bernardo não conseguirá comprar o carro apenas com o valor total resgatado no investimento, pois ainda faltará R\$ 675,00
- (D) Ao final de 5 anos, Bernardo conseguirá comprar o carro no valor de R\$ 40.000,00 utilizando apenas o valor total resgatado no investimento

QUESTÃO 20. Analisando o gráfico representado pela linha tracejada abaixo, é **correto** afirmar que a função que o representa é:

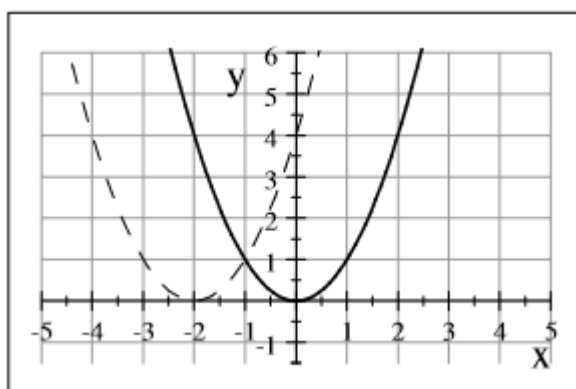

- (A) x^2
- (B) $(x + 2)^2$
- (C) $(x - 2)^2$
- (D) $x^2 + 2$

III - PROVA DE CONHECIMENTOS ESPECÍFICOS/LEGISLAÇÃO – (20 questões)

QUESTÃO 21. Considerando os direitos e garantias fundamentais consagrados pela doutrina e na Constituição Federal, assinale a alternativa **incorreta**.

- (A) As restrições impostas pelo legislador ordinário aos direitos constitucionais encontram limites, especialmente no princípio da proporcionalidade e da razoabilidade quanto à proteção do núcleo essencial, conhecida como teoria “dos limites dos limites”.
- (B) O princípio da isonomia, cuja observância vincula, incondicionalmente, todas as manifestações do Poder Público, deve ser considerado sob duplo aspecto: o da igualdade na lei e o da igualdade perante a lei.
- (C) Ainda que a propriedade esteja cumprindo sua função social, poderá haver desapropriação com base na tutela do interesse público, mediante justa e prévia indenização em dinheiro, ressalvadas algumas exceções constitucionais.
- (D) A entrada de autoridade policial em domicílio sem autorização judicial será possível nas situações de flagrante delito. No entanto, para coibir abuso de autoridade, a entrada forçada nesses casos é lícita ainda que amparada em meros indícios de flagrante delito.

QUESTÃO 22. Em relação às competências federativas estabelecidas pela Constituição Federal, é **correto** afirmar que:

- (A) A definição dos crimes de responsabilidade e o estabelecimento das respectivas normas de processo e julgamento são da competência legislativa privativa da União.
- (B) As competências comuns e concorrentes possuem, respectivamente, natureza legislativa e material.
- (C) Lei ordinária federal permite que os Estados façam a regulamentação de assuntos específicos da competência legislativa privativa da União.
- (D) Regular medidas de fornecimento de vale-transporte é assunto de competência legislativa concorrente.

QUESTÃO 23. A Constituição Federal dedica um capítulo às finanças públicas, nele dispondo a respeito do papel do banco central, dos princípios orçamentários, das leis orçamentárias e dos conteúdos dessas leis, dos prazos e do processo legislativo para sua aprovação. Considerando o assunto, é **correto** afirmar que:

- (A) A despesa com pessoal ativo e inativo da União, dos Estados, do Distrito Federal e dos Municípios não poderá exceder os limites estabelecidos em lei complementar.
- (B) A transposição, o remanejamento ou a transferência de recursos de uma categoria de programação para outra poderão ser admitidos, no âmbito das atividades de ciência, tecnologia e inovação, com o objetivo de viabilizar os resultados de projetos restritos a essas funções, mediante prévia autorização legislativa.
- (C) É vedado realizar operações de créditos para pagamento de folha salarial, ainda que assim autorize o legislativo por maioria absoluta.
- (D) As disponibilidades de caixa da União, dos Estados, do Distrito Federal, dos Municípios e dos órgãos ou entidades do Poder Público e das empresas por ele controladas serão depositadas no banco central.

QUESTÃO 24. Considerando as espécies tributárias tratadas na Constituição Federal, em especial os impostos, taxas e contribuições de melhorias, assinale o item **correto**:

- (A) Imposto é um tributo cujo fato gerador independe de qualquer atividade estatal específica relativa ao contribuinte.
- (B) Os Estados e Distrito Federal não possuem competência residual no tocante as taxas e contribuições de melhorias.
- (C) As taxas não poderão ter base de cálculo própria de impostos, nem podem ter como fator de referência o capital das empresas para determinar um valor fixo da taxa a ser cobrada.
- (D) O imposto sobre serviço de transporte intermunicipal é de competência do Município onde se iniciar e finalizar a prestação de serviço.

QUESTÃO 25. Classifica-se como componente da dívida flutuante inserida no passivo financeiro, **exceto**:

- (A) Restos a pagar.
- (B) Serviços da dívida a pagar.
- (C) Débitos em Tesouraria.
- (D) Operações de créditos.

QUESTÃO 26. O sistema contábil representa a estrutura de informações sobre identificação, mensuração, avaliação, registro, controle e evidência dos atos e fatos da gestão do patrimônio público. Considerando o assunto, é **correto** afirmar que:

- (A) O sistema orçamentário compreende os atos relacionados aos ingressos e aos desembolsos financeiros.
- (B) O sistema patrimonial compreende os fatos financeiros e não financeiros relacionados com as variações qualitativas e quantitativas do patrimônio público.
- (C) O sistema de custos compreende os atos de gestão cujos efeitos possam produzir modificações no patrimônio público.
- (D) O sistema financeiro compreende os acordos, garantias e responsabilidades junto ao patrimônio público.

QUESTÃO 27. As variações patrimoniais são transações que alteram os elementos patrimoniais da entidade do setor público. Assim, a aquisição de um veículo, a prazo, e o aumento de um ativo imobilizado por reavaliação, realizado por uma entidade pública, são, respectivamente:

- (A) Variação patrimonial qualitativa e variação patrimonial quantitativa.
- (B) Variação patrimonial quantitativa e variação patrimonial qualitativa.
- (C) Ambas são variações patrimoniais qualitativas.
- (D) Ambas são variações patrimoniais quantitativas.

QUESTÃO 28. O plano de contas aplicado ao setor público é a estrutura básica da escrituração contábil, formada por um conjunto de contas previamente estabelecido, que permite obter informações dos dados relativos ao patrimônio público. Sobre o tema, é **incorreto** afirmar que:

- (A) A conta de passivo que depende de autorização legislativa para amortização integra o passivo financeiro.
- (B) O registro contábil deve ser feito pelo método das partidas dobradas.
- (C) Os lançamentos devem debitar e creditar contas que representem a mesma natureza de informação seja patrimonial, orçamentária ou de controle.
- (D) O atributo legal da conta contábil permite que se faça a apuração do superávit financeiro ao separar o ativo e o passivo em financeiro e permanente.

QUESTÃO 29. As classes 3 (três) e 4 (quatro) do plano de contas contêm variações patrimoniais quantitativas orçamentárias e extraorçamentárias. Trata-se de uma variação quantitativa extraorçamentária:

- (A) Receita tributária.
- (B) Depreciação.
- (C) Despesa de pessoal.
- (D) Juros.

QUESTÃO 30. Considerando os critérios de avaliação dos elementos patrimoniais que integram o Balanço Patrimonial, conforme a lei 4.320/64 analise os itens a seguir e assinale a opção **correta**:

- I. *os débitos e créditos, bem como os títulos de renda, serão avaliados pelo seu valor nominal;*
- II. *os bens móveis e imóveis serão avaliados pelo valor de aquisição ou pelo custo de produção ou de construção;*
- III. *os bens de almoxarifado serão avaliados pelo preço médio ponderado das compras.*

- (A) Apenas o item I está correto.
- (B) Os itens I e II estão corretos.
- (C) Os itens II e III estão corretos.
- (D) Todos os itens estão corretos.

QUESTÃO 31. Acerca da estrutura e características do balanço patrimonial, é **correto** afirmar que:

- (A) As variações resultantes da conversão dos débitos, créditos e valores em espécie serão levadas à conta patrimonial.
- (B) Deve demonstrar o ativo, passivo e o saldo patrimonial, apenas.
- (C) A dívida fluante compreende compromissos exigíveis, cujo pagamento depende de autorização orçamentária.
- (D) Não poderão ser feitas reavaliações dos bens móveis e imóveis.

QUESTÃO 32. Sob a perspectiva dos princípios contábeis aplicados ao setor público, é **correto** afirmar que engloba tais princípios:

- (A) Relevância e representação fidedigna.
- (B) Compreensibilidade e materialidade.
- (C) Continuidade e competência.
- (D) Anualidade e prudência.

QUESTÃO 33. Considerando as características das entidades da Administração Indireta, é **correto** afirmar que:

- (A) As fundações governamentais de personalidade jurídica de direito privado têm criação autorizada por lei.
- (B) As autarquias possuem autonomia política e administrativa.
- (C) As empresas públicas e as sociedades de economia mista possuem foro na justiça federal comum.
- (D) A qualificação da autarquia como Agência Executiva deverá ser feita por lei.

QUESTÃO 34. Sobre os atos administrativos, assinale a opção **correta**:

- (A) Os atos normativos possuem como objetivo facilitar a fiel execução das leis, possuindo comando geral e abstrato, tal como as instruções normativas.
- (B) Os atos negociais representam o interesse convergente da Administração e do administrado, formalizados, dentre outras hipóteses, por contratos administrativos.
- (C) Os atos enunciativos são aqueles em que a Administração se limita a emitir uma opinião sobre determinado assunto, tal como as certidões e atestados.
- (D) Os atos ordinatórios decorrem do poder de polícia, com o objetivo de disciplinar situações gerais dos particulares.

QUESTÃO 35. Pela inexecução total ou parcial do contrato administrativo, a Administração Pública poderá, garantida a prévia defesa, aplicar ao contratado as seguintes sanções, **exceto**:

- (A) Advertência.
- (B) Multa.
- (C) Suspensão temporária de participar em licitações.
- (D) Impedimento de contratar com a Administração Pública, por prazo não superior a 1 (um) ano.

QUESTÃO 36. A contratação realizada por empresa pública ou sociedade de economia mista com suas subsidiárias e controladas, para a aquisição ou alienação de bens, prestação ou obtenção de serviços, desde que o preço contratado seja compatível com o praticado no mercado é considerado uma hipótese de:

- (A) Inexigibilidade de licitação.
- (B) Licitação dispensada.
- (C) Dispensa de licitação.
- (D) Impossibilidade de licitação.

QUESTÃO 37. O inadimplemento ou adimplemento defeituoso por parte da concessionária de serviço público pode ensejar a extinção da concessão antes do termo final do contrato. A essa causa de extinção é denominada:

- (A) Intervenção na concessão.
- (B) Encampação.
- (C) Caducidade.
- (D) Rescisão.

QUESTÃO 38. Considerando a responsabilidade civil da Administração Pública, é **incorreto** afirmar que:

- (A) A responsabilidade objetiva alcança todas as pessoas jurídicas de direito público, bem como as de direito privado prestadoras de serviços públicos.
- (B) A morte de um detento em estabelecimento prisional dada a omissão do Estado em garantir a integridade de pessoas sob sua custódia configura a responsabilidade civil subjetiva.
- (C) São hipóteses de excludente de responsabilidade civil do Estado quando a culpa for atribuível, total ou parcialmente, à própria vítima, bem como nos casos fortuitos e de força maior.
- (D) Na teoria do risco administrativo, a responsabilidade civil da Administração Pública ocorre mediante a ação administrativa, dano a terceiro e nexos causal.

QUESTÃO 39. O Artigo 241 da Constituição Federal estabelece que a União, os Estados, o Distrito Federal e os Municípios disciplinarão por meio de lei os consórcios e os convênios de cooperação entre os entes federados. Considerando os consórcios públicos, é **correto** afirmar que:

- (A) Podem ser instituídas com personalidade jurídica de direito público, denominadas associação pública ou autarquia multifederada, mas não podem ser instituídas sob personalidade jurídica de direito privado.
- (B) A união somente participará de consórcios públicos em que também façam parte todos os Estados em cujos territórios estejam situados os municípios consorciados.
- (C) A ratificação do protocolo de intenções deverá ocorrer mediante decreto dos respectivos Chefes do Poder Executivo.
- (D) O consórcio público não poderá ser contratado pela administração direta ou indireta dos entes da Federação consorciados por dispensa de licitação.

QUESTÃO 40. Segundo Hely Lopes Meirelles, o controle, em tema de Administração Pública, é a faculdade de vigilância, orientação e correção que um poder, órgão ou autoridade exerce sobre a conduta funcional do outro. Sobre o tema controle, é **correto** afirmar que:

- (A) O poder da autotutela é o controle que a Administração Pública exerce sobre seus próprios atos, sob aspectos de legalidade e mérito, e que por esta razão, não se admite em nenhum caso, a apreciação judicial.
- (B) O controle judicial dos atos administrativos pode decretar a sua anulação, nos casos em que há ilegalidade, bem como pode decretar sua revogação, independentemente do Poder do Estado que emanou o ato administrativo.
- (C) O controle externo, a cargo do Tribunal de Contas de cada ente da federação, será exercido com auxílio do sistema de controle interno de cada Poder.
- (D) A Constituição Federal vedou a criação de novos Tribunais de Contas Municipais (TCM), todavia, não há impedimento para a criação de Tribunais de Contas dos Municípios (TC dos Municípios), órgãos técnicos estaduais.